# 京城日報

本紙定價 一ケ月金一圓 三ケ月金二圓五十錢 六ケ月金五圓 一ケ年金九圓 郵税代用一割増
廣告料 五號十六字詰一行一圓三十錢 同特別二圓六十錢 同二號八字詰…
發行兼編輯人 泥谷良次郎 印刷人 小川三之介
發行所 京城太平通一丁目 合資會社京城日報社 電話長六千九番 振替京城三〇〇番

【東京電報】…大藏省主計局にて査定中にて…居れるより本年度に比し相當の減額を見るに至るべし十一年度の公債は…九千萬圓に特別會計千二百萬圓は千萬圓の社債…計畫を立て此額…あるが遲くも來月上旬迄には是非とも…

## 押收武器處分決定
### 條件附にて浦鹽自治團に引渡す

【東京電報】押收武器を何れに引渡すか若くば撤兵と共に擴棄すべきかは興味ある問題にて過日英米兩國より其の內には兩國の兵器も多數混入しあり其の代價は尚露國より受取り居らざるより成るべく日本軍にて保管され度しとの交渉ありしが七日の閣議にて撤兵に際せる今日今後保管するは不可能なれば右兩國の依頼を謝絶し兩國の任意處分に委する事とし其の他の武器は左の條件を附し浦鹽自治團に引渡すことに決定したりと

（一）押收武器は主として地方の安寧秩序維持の爲に用ひ外人の生命財産を保護する事
（二）押收武器を濫りに騷亂し國際的紛爭を惹起する如き事なかるべき事

## 張氏の許に送りし武器は
### 押收武器とは無關係

【浦鹽七日發電】浦鹽政府が張作霖氏に武器を送りしとの風説に對し渡邊軍司令官は支那領事館に出張し事實の取調べを爲し六日夜歸來したるが其結果に依れば九月初旬或る目的を以て貝加爾方面に三百挺の小銃を浦鹽より發送したるが之を支那側がホクラニチナヤにて差押へ最近張作霖氏の許に送りし右武器は浦鹽の押收武器とは何等關係なく浦鹽軍の所有し居りしものと判明したるより渡邊領事より外務省に其の旨報告したりと

## 福州戒嚴令布告

【東京電報】福建は混亂に陷り五日李督軍は福州に戒嚴令を敷き衛戍司令の許可ある者の外夜十二時以後通行一切を禁止したり

## 陸軍々縮は議會の
### 協賛を經て實施

【東京電報】陸軍省當局者の談に曰く「陸軍は海軍と事情を異にするより四十六議會の協賛を經たる後軍縮を實施する考へなるが先づ大正十三年一月以前には爲さゞる筈なり而して職工人員は陸軍造兵工廠六千人、大阪砲兵工廠二千五百人位を解雇する如く傳へらるゝも之は全く誤傳にして斯く多數にあらざる事は斷言して憚らず」と

## 定例內閣會議

【東京電報】七日の閣議は午前十時より開會加藤首相病氣の爲め缺席し內田外相議長席に着き內外重要政務を審議し終つて奏任文官特別任用令中改正の件外二件を可決し午後一時散會せり

## 羅馬尼王戴冠式特使

【ナポリ五日發電】羅馬尼王戴冠式擧行につき我特命全權公使西源四郎氏は特派大使として參列すべき旨仰せ付らる

## 天圖輕鐵新協約承認

【間島龍井村特電】豆滿江天寶山間に輕鐵を敷設する天圖輕鐵公司日支合辦の新協約は去る六日孫督軍及張總司令の承認せりとの報ありたり

## 輸入價格發表

【横濱電報】横濱稅關にては物價引下げの一助として七日より輸入品の輸入價格を發表する事としたるが之に依れば內地の小賣商が輸入品販賣に對し如何に暴利を貪るやが明かとなる譯なり

## 臺灣莨値下

【七日臺北發電】臺灣にては十五日より內地煙草カメリヤ、ホマレを一錢値下する由

## 阿部浩氏逝去

【東京電報】前東京府知事阿部浩氏は豫てより糖尿病を患ひ品川の別邸にて靜養中の處七日終に逝去せり

## 衆議院議員團對朝鮮感想
# 今は完成への階梯
### 總督府の努力謝すべし
### 補助金は巷間傳ふる程憂ふるに足らず

政友會幹事長 廣岡宇一郎氏談

年中行事の一になつた衆議院議員の支那視察團は今回は政友五、憲政三、革新一、庚申一及び衆議院書記官並に同院屬の都合十二名によつて組織され七日その第一歩を京城に印したが途中大田まで出迎へたる記者に對し各代議士は交々左の如く語る

**余が朝鮮を視察**するのは今回が實にその最初である、從つて小島の內情に立入り彼是論議するを好まないが日本の朝鮮に於ける漸進的活動が近時著しく發達の跡を示し文化の進度に於て內地より寧ろ急速なるものあるを聞くは洵に欣喜として措かぬ所である……釜山から京城まで旅行すれば幾列にも重疊せる禿山は新メキシコ及びアリゾナ若しくはスペインアルゼリア等を連想せしめるこれは元來先見の明を有しなかつた朝鮮人がその際限なりし森林を殆ど濫伐し盡したのによるのであるが總督府は

**四億七千餘萬本**の樹木を早くも朝鮮全道に植付一千九百十年に使役せるより三倍以上の鮮人を使役しつゝ日夜再びその森林に復さん事を急いでゐる、而して朝鮮に於ける森林生産高は千九百十年以來殆ど三倍に到達し全道外國貿易の如き或は鐵道哩數の如き何れも總督府管理の下に二倍大の成長を遂げるに至つた、公設及道路の延長も既にして見事なる増加を示し、偉大なる港灣の改築は現式の朝鮮港をして近代的乘客場の模樣と變へた、特に總督府は朝鮮に於て農事の發展に目もくれ足らずとし一千七百萬民衆の八割を占むる農民のために

**絶えず增加する**利益を得させつゝある從來朝鮮には未知のものであつた幾多の工場も建設され多數朝鮮人職を得たのみか一方衛生施設に關する驚くべき改善も行はれ、敎育の急速なる普及によつて朝鮮人の無智及無能を驅ひつゝある……これ云ふ迄もなく朝鮮に於ける總督府の支配の公正なる精華であると論じた一米國人の近著の如き余が今朝鮮を現實に目撃し其の當を得た記錄である事を確に首肯し得る者である、けれども朝鮮の現狀は今猶完成への途上にあつて之を家屋に譬へん乎漸く骨組が出來たばかりで

**內部の裝置に至**つては寧ろ今後に期すべきもの多く、そして之等の完成と相俟ち始めて內鮮融和の實も擧がる、而して之等の事業が企圖され新朝鮮の面目を發揮すべき新しい時代を孕み産むのであつて何れにしても大事業を爲すに當り總督府が若し朝鮮の是非を忘れてはならない、內政獨立問題の如きは少數の人は之を以て非とするのではないか一千七百萬民衆の總てが現に此の要求を意識しつゝある乎、恐らくは全人の頭腦にも是らない僅少なる人々の意識に止まり他の大半はその何ものなるかをも辨へざる狀態にあるのが現下の實情ではないだらう乎、疑はしい

**參政權の要求と**云ふも朝鮮人の幾割が之れを意識しつゝあるかと云ふ實際狀態を調査したら仍疑問である、若し之を實施するにせよ總督府當路者は何人も豫想し得る結論に達すべきは勿論の事で一部の者の聲に集中せる者の議論に先づ與へられ而して漸次他の階級に及ぼすべき道を進めるのが順當だと考へる、そこで將來は更に一層朝鮮民衆の聲を傾聽し同時に調和を怠らぬ施設に於いて最後にして且大なる日本帝國の

衆議院議員支那視察團入城（七日夜八時南大門驛にて）

も更に大なる關係を有する此朝鮮に內地人の居るも現に卅餘萬を出でず全人口の百分の一強とは餘りに心細い次第ではない乎、無論日本人の多數の者は今猶島國的觀念に囚はれ記憶せるため遂に朝鮮と云はず支那と云はず多くは外界の事情に通ぜず今後とも

**門を海外に放つ**ことを忘れ徒らに內地のみに人口の增加を見るのである、大阪府には現に六千餘萬の人口がある、一面內地人の移住を以て防ぎ得ない有樣で渡鮮內地人の僅少なる現狀に想到せば此點も研究しなければならない

**眞價を發揮せね**ばならない、明年度總督府補給金の如きは其削減を巷間傳へられてゐるが實は大した事ではないと思ふ、余の如き多分大丈夫ならんと今より想像して居る位である、何の朝鮮土地改良計畫も衆議院の建議案を見んことは必ずしも不可能の事ではない

**夫れを以て效果**は決して得られない、豫算を緊縮したる一方に於いては又必要なる事業のために積極的施設を施す所に緊縮の目的がなければならない、從つて總督府

**眞個の政黨內閣**により施して何時までもその內閣を投げ出し得る政黨のない以上之れ徹底する事は不可能である、又所謂政府のお役人が要求を聽へ自ら動作にて實際ビラを撒いた位で實際の效果が現れるものなら政治は決して難事ではない、賀川豐彦が貧民窟に這入つて自ら勞働者と共に居り自ら彼等と握手して實際の運動を行ふ故にそこに力があり效果が收まるのだ國民に物價を引下ぐるには國民の總てが一致して消費の節約をするより外はない國民が高ければ行く事を減らせよ、甲府の物價が高いとならば甲府に行くことを

**團結して中止せ**よ多數の力を無視して途幾する物價は無い筈である、浦鹽武器の問題は大した事ではないが武器の紛失した元の耳目を繞動した武器の元へ送られた事は甚だ遺憾であるが兎に角バックから捉られた武器が云ふ如くチェックスラ…

## 日本赤十字社
# 朝鮮本部第三回總會
### ―八日午前十時昌德宮秘苑に於て―
### 約二萬の社員最敬禮裡に
## 總裁宮殿下親しく御諭旨を賜ふ

日本赤十字社朝鮮本部第三回總會は八日午前十時より昌德宮秘苑に於いて開催せらる、式場に於ける『君が代』奏樂中に閑院總裁宮殿下、李王殿下、李鍝公、李埈公各殿下臨御、次で齋藤總督、同夫人、有吉本部長、平山社長、濟藤理事、松井宮內省事務官、有吉本部長夫人、大塚、坂、各部長、志賀各部長、各道知事及び各評議員、社員約二萬名参列して總裁宮殿下の御前に進み第三回總會開催を宣するや總裁宮殿下には一同最敬禮裡に左の御諭旨を賜ふ

### 御諭旨

本部第三回社員總會ニ臨ミ諸氏ト相見ルヲ欣フ
當本部ハ夙ニ社旨ノ普及ニ努メ社員年ヲ逐ウテ增加シ殊ニ今回多數ノ加盟者ヲ出シ本日ノ盛況ヲ呈シタルハ洵ニ嘉スベシ
今ヤ本社ハ世界ノ趨勢ニ順應シ戰時救護ノ外更ニ平時ノ事業ヲ擴張シテ力ヲ疾病ノ豫防兒童ノ扶養擁護等ニ致シ人類ノ安寧幸福ヲ增進セムトス社員及職員諸氏ハ一層奮勵シ以テ社業ノ發展ヲ圖ラムコトヲ望ム

本日日本赤十字社朝鮮

右御諭旨に對し有吉總長は謹んで左の奉答詞を申し上ぐ

### 奉答詞

茲ニ日本赤十字社朝鮮本部第三回社員總會ヲ開クニ方リ辱クモ總裁宮殿下台臨アラセラレ懇篤ナル御諭旨ヲ賜ハル社員一同恐懼感激ノ至リニ堪ヘズ自今一層奮勵協力シテ社業ノ發展ヲ圖リ以テ台旨ニ副ハムコトヲ期ス謹ミテ奉答ス

次に大塚副總長は

本部第三回社員總會は大正四年十月開催當時社員數三萬四千六百二十名なりしが漸次增加して大正十年十二月末現在三萬九千六百五十九名に達し更に本年總會擧行計畫なるに及び新に入社加盟せる者二萬八千三百十五名の外篤志寄附有功章特別社員四十五名特別社員五百九十五名の多きに上り本年九月末現在社員六萬八千六百十四名を算し社運著しく進展するに至れり而して年醵金の收入は大正五年以降收納率增進の傾向を來し義務終了者增加するに至りしも收納率は平均五割に相當せり

とて左の要項に付報告す
一、社旨宣傳、二、總會、三、社員數、四、有功章贈與、特別社員推選五、委員部新設、六、施設事業、七、救護準備、八、會計事務
右終つて平山本社長左の祝詞を述ぶ

### 祝詞

日本赤十字社朝鮮本部第三回社員總會を開かるゝに方り總裁宮殿下の台臨を辱ふし本職も亦陪列して各位と相見ることを得たるは光榮とする所なり
常本部は創設以來社員年を逐ふて增加し三萬九千六百餘名に達びしが今日の總會を開くに際し主要なる各地方に赤十字主義を鼓吹宣傳せられ新に保有功章社員四十五名特別社員五百九十五名の加盟者を出だすの好成績を舉げられたるは偏に社員諸君及職員各位の熱誠なる盡力に出るものにして本社の深く感謝する所なり
歐洲大戰の後世界列國は戰禍の慘禍を避け人類の平和と幸福とを希

## 赤十字有功章並に
## 特別社員章
### 御親授の光榮に浴したる者

七日朝鮮ホテルに於て赤十字有功章並に特別社員章御親授の光榮に浴したるもの左の如し

ふは切なり是を以て國際聯盟規約に於ても健康の增進疾病の豫防苦痛の輕減を目的とする赤十字社の發達を計るべきことを協定せられ各國赤十字社が赤十字社聯盟を組織して平和事業の實施に努力するに至れり本社が戰時傷者病者を救護するは固より從前に異ならずと雖も進みて平和事業を擴張するの必要を認め益々看護婦の養成に務め更に力を兒童の保護に致し又少く

年赤十字の施行に著手して第二國民たる兒童の博愛的精神を養ひ衛生的思想の普及を助けむとす冀くは各位中外の狀勢を察し協心戮力して一層社業の進展を期せられむことを之を祝詞と爲す
有吉總裁長之に對し謝辭を述べ此に總會を閉ぢ續いて日本赤十字社朝鮮本部篤志看護婦人會朝鮮本部總會式を五龍所殿の如く擧行せり

### 有功章（卅九名）

▲本部直轄淺野太三郎、平木金藏、間島梅吉▲晉州支部守谷利助▲本部直轄栝木恆太郎、堀內德輔、大和與太郎▲公州支部金閔煥▲京城支部新田義民▲大邱支部裴秉灝▲本部直轄野木藤次郎、城亭一六、北野善造、辻本嘉三郎、小林源六、富田儀作、山岸祐太郎▲晉州支部崔永政治郎▲本部直轄新井虎太郎、村上幸治郎、小川勝太▲大邱支部李丙學、徐內朝▲本部直轄韓相龍▲

### 特別社員（百四十八名）

▲本部直轄東山フミ子、喜多タネ子、鷹澤千代子、山本幾和子、平井トク子、今村與八、楠本吉太郎、本田建藏、楠川彌太郎、久枝秀吉、田中丸治平、村上龍藏、西川猶次郎、田邊俊純、宮林泰次、大河平才藏、高橋章之助、田中友吉、指語正太郎、藤富國太郎、矢近武郎、木宮孝三郎、樋口卯作、池田與三郎、長谷川縣吉、小宮孝、後藤虎雄、森芳太郎、宗像一郎、佐藤平次郎、戶島祐次郎、蘇野富次郎、宮地高收
▲公州支部金甲淳▲全州支部大倉米吉▲京城支部梁聖寬
澤蒙疆、近藤安吉、賀田直治、岡比留常吉、森谷力一、安川伊吉、淺川伯太郎、森川定次郎、大同義太郎、內原榮輔、田中半四郎、水草谷才次郎、佐々木喜造、田村作朗、松井房吉、高居健三郎、松井基一郎、三浦伊三郎、宮崎嘉三郎、友谷琢一物部鷹藏、澤田清、齋藤亦吉、李相玉、小寺忠行、森田藤助、酒井一郎、江頭富雄、佐藤勝太、松井熊一郎、藤崎良助、赤獄與三郎、岡崎時勉、津田長次郎、保木森之助、金井聖七、齋藤英一、原田淳男、戶田幸藏、佳井長男、齋藤英諸、小林齊吉、福田源一、岡部大太郎、新田利兵衛、文明琦、吉桂東▲京城支部松田朋之助、野口文一、闕田英紀、深見治市、田中作三、辻川寅重、大平友市、坂倉平一、木村勇治郎、川手今吉、大田興三、沼波石松、門畑喜八郎、中條榮藏、中川勝市、小松源一、宮崎金藏、林完植、尹富植、李漢俊、李漢興、林鎭文、馬玄圭、金正浩、高禎柱、趙鏞哲、姜錫祚、金啓臣、韓鷹澤、朴周淳、韓鍾五、金鳳鎬▲淸州支部前田平太、上田益治郎、閔泳殷▲公州支部長崎喜代太▲全州支部石田總太郎、吉良茂市、推名辰次郎、陽宗一郎、朴承喆、李崇奎▲光州支部朴琫旭▲大邱支部崔良朝吉、池鐵健、李根和、崔錫柱▲晉州支部伊藤陸義、高橋一郎、吉岡重賢、徐丙雄、山本榮吉、濱見彥四良、市村正夫、尾崎榮吉、手島七之助▲海州支部李鏡漢、金錫璟▲平壤支部…▲…支部金基玉

## 仁川取引總會

仁川米豆取引所にては來る十月十八日午後一時同所樓上に於て株主總會を開き貸借對照、財産目錄承認、十一年度營業報告、利益金處分案等を附議し更に收縮役七名監査役の任期滿了改選を行ふ筈なるが當日附議すべき利益金處分案左の如し
二萬九千六百五十一圓十一錢 前期繰越金
二十九萬三百七十一圓二十八錢 當期純益金
合計金三十二萬二十二圓三十九錢
之を處分すること左の如し
一萬五千圓 法定積立金
二千圓 賠償責任準備積立金
一萬五千圓 役員賞與金
二千圓 社員退職給與基金
二十六萬二千五百圓 株主配當金
（年三割五分、舊株一株に付八圓七十五錢、新株一株に付二圓十八錢七厘五毛）
一萬五百二十二圓三十九錢 後期繰越金

## 土木建築協會總會

朝鮮土木建築協會にては來る十五日午後一時より朝鮮ホテルに於て秋季總會を開催し總會終了後午後三時より斯界有力者の講演あり講演會終了後同所に於て晚餐會を催す由但し會員中總會に出席能はざる向は必ず代理委任を認めず必ず本人に限るとのこと尙講演は何人の參會も差支なく成可く多數の出席を歡迎する由總會議案左の

## 十一月中旬頃で

ある今回を觀察すべき時間を有してゐないから來春悠つくり渡鮮する積りであるが（此時は再び厄介になる）」云々

は避けたい、一行が東京へ歸るのは來る…なる豫定とされてゐるが之又諸君が…んでゐるないから目下如何とも云ふ事は…ではできない、支那派遣…の問題…から之等の事…に擴大される事…

## 三木代議士入城

今回衆議院議員支那視察團一行に參加せる憲政會代議士三木武吉氏は七日夜前記一行と共に入城の豫定なりし所都合により一日遲延八日午前十時着列車にて入城別項所載の如く天眞樓旅館に投宿せり

## 和田局長歸任

四日夜釜山に赴ける和田總督府財務局長並に兒島同局事務官は五日同地稅關を始め關稅調査所、同稅關釜山事務所、府廳、警察署、收稅監督所、釜山郵便局、朝鮮紡織、朝鮮紡織工場を視察し同夜東萊溫泉に一泊七日釜山に歸港せる衆議院議員一行を出迎へ東道者として同日午後八時南大門驛着列車にて歸城せり

## 辭令

【東京電報】七日左の通り辭令ありたり
朝鮮公立高等女學校教諭 田中トキ
任朝鮮公立高等女學校教諭（八等） 岡上信吉
任朝鮮總督府道技師醫院醫官（七等）
朝鮮總督府師範學校敎諭兼高等普通學校敎諭 河野宗一
免兼官

## 人事消息

▲大橋新太郎氏（京城電氣社長）七日夜東京出發十日朝入城朝鮮ホテル投宿の筈
▲師範學校長視察團 八日入城不知火へ
▲金東勳氏（江原道理事官）七日入城京城ホテルへ
▲井上庄次氏（釜山中學校長）八日退城
▲島岡生駒氏（平壤中學校長）八日退城
▲西脇恩造氏（元山中學校長）八日退城

## 重要電報
欄外にあり

## 議員團滯京日程
### 七日變更さる

七日夜入城せる衆議院議員支那視察團一行の京城に於ける改訂日程左の如し

▲八日 午前九時より景福宮及總督府新廳舍並に博物館、パゴダ公園、西大門監獄、觀察午後零時半殖銀主催の午餐會に出席鮮人家庭觀察同二時半より自由行動に入り夕顏滿鐵京管局主催の京喜久に於る晩餐會に出席
▲九日 午前九時より朝鮮神社造營地、南山公園、總督府、日出小學校第一高等普通學校、各普通學校觀察午後零時半殖銀東拓會同主催の京喜久に於る午餐會に出席午後一時半より淑明女學校、裁判所等參觀、午後六時總督官邸に於る晩餐會に出席、同十一時十分南大門發列車にて安東へ向ふ

## 衆議院議員團宿所

今回支那視察の途次入城せる衆議院議員一行の氏名、所屬、宿所左の如し

| | 氏名 | 所屬 | 宿所 |
|---|---|---|---|
| 團長 | 廣岡宇一郎氏 | 政友 | 朝鮮ホテル |
| 理事 | 津野田是重氏 | 同 | 天眞樓 |
| 理事 | 三木武吉氏 | 憲政 | 天眞樓 |
| 理事 | 渡邊昭氏 | 革新 | 同 |
| | 高野毅氏 | 政友 | 朝鮮ホテル |
| | 山田永俊氏 | 同上 | 同上 |
| | 淺賀長兵衛氏 | 憲政 | 天眞樓 |
| | 関籾鋼之氏 | 政友 | 朝鮮ホテル |
| | 森下龜太郎氏 | 庚申 | 天眞樓 |
| | 金田平兵衛氏 | 憲政 | ホテル朝鮮 |
| | 市川要四郎氏 | 衆議員書記官 | 天眞樓 |
| | 江川衆議員屬 | | 朝鮮ホテル |

一、會務諸報告の件
一、龍會長以下龍役員に對し記念品贈呈の件
一、理事二名補缺選擧の件

## 暦
十月十日（舊曆八月三十日）▲火曜 ▲辛亥 ▲四綠 ▲明治 ▲先負 ▲宿 ▲除

## 宮川議員辭任
貴族院議員（研究會）宮川久一郎

## 商業登記公告

▲松都金融組合書記平春太郎ハ大正拾壹年九月貳拾日其ノ住所ヲ開城郡松都面西本町六番地ニ移轉シタリ
右大正拾壹年九月二十七日登記
▲株式會社松都松市場大正十壹年九月拾九日左記ノ者取締役ニ當選同月就任シタリ
開城郡松都面西本町九番地 木村勇次郎
監査役尙本豐喜堪及柳原虎一ハ任期滿了ノ處大正拾壹年九月拾九日重任シタリ
右大正拾壹年九月貳拾九日登記
京城地方法院 開城支廳

▲株式會社朝鮮殖產銀行理事中村光吉、櫻井小一、石井光雄及朴泳孝ハ任期滿了ノ處理事ニ任命セラレ大正拾壹年拾月壹日重任シ監事瀨滿正及尹德榮ハ任期滿了ノ處大正拾壹年拾月參日重任シタリ
右大正拾壹年拾月參日登記
▲合資會社賀田組ハ社員賀田みちヲ賀田ミチト變更ス
右大正拾壹年拾月四日登記
京城地方法院 永登浦出張所

## 不用品賣却

第一號 古制服類 十二點
第二號 雜品 七十一點
第三號 衣類及帽子其他八十四點
第四號 時計及雜品 二百五十九點
第五號 雜品 …

入札時日 十一月十七日午後二時即時開札
入札保證金 各一口金拾圓以上
現品下見期日 十一月十三日以降
入札者心得其他 當局倉庫渡
右競爭入札ニ依リ賣却ス現品縱覽ノ上入札相成度候也
大正十一年十月
滿鐵京城管理局

職業 ◎熱海 三圓位 特約店 大阪玉造 豐國總本店

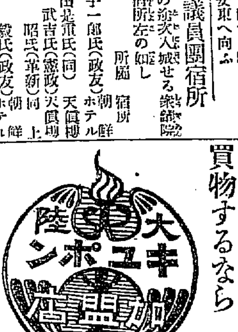


○キユポン！キユポン！
買物するなら
品がよく値が安く
オマケに
景品を差上げる
明治町電車停留場角

電興煉炭
各種無煙粉炭
特約販賣店
京城府和泉町一番地
朝鮮精米株式會社
電話長三四三番

電興煉炭
原料にも製造にも大改良を加へ燃料として推奬すべき電興煉炭は平和博覽會で銀牌を授與せらるゝの榮譽を得ました多の御推愉に是非御試用あれば御賞讃を頂すること確信致します

米 勝
致富の秘訣成金の羅針
最新研究Z式大市法は株式定期米の一ケ月間最高と最安値を算出し安全に確實利益を得る小市法は毎寄附値を驗實の秘法にて毎日勝利す●三百圓毎月三百圓位利益ある小市法希望者郵券十錢送れ規定及成績表送呈す
東京日本橋區蠣殼町壹ノ四（電長濱壹貳四八） 實業通信社

大正十二年度
廣告カ偉大ナ
カレンダー
カタログ進呈
大阪市北區梅屋町 杉本臺紙店
電話北長三七五二番

# 玉體御健に渡せらる
## 毎日運動を怠り給はず
### 今冬も沼津か葉山へ御避寒

【宮内大臣談】陛下の御容態については御奉仕申上る事であるから行幸のある度毎に發表する事に成つて居る、今回も日光から還幸に成つたので少し時機が遅れたが御容態を發表した譯である 陛下の御容態は漸次御健全に渡らせられ日光は陛下の玉體に適し居る様に拜せられる、東京も近く寒氣が烈しくなるから沼津か葉山の御用邸に成らせられる筈であるが陛下には宮城に成らせられる間も運動を續けておられる、御服裝は午前、午後の兩度に亘つて必ず御略裝の侯には白の背廣服等を召される事もあるが普通の場合はモーニング、フロックを御召しに成つて居らせられる(東京電報)

## 李王妃御服喪

【宗秩寮發表】侯爵尹澤榮氏三女尹子六日逝去につき李王妃殿下にて御姉妹の續柄を以て其喪に服せられた(東京電報)

## 兩陛下へ 供御の魚類
### 新潟縣から納入

宮内省大膳寮にては虎疫流行の折柄近縣産の魚類買上げを廢止し兩陛下に供御の魚類は御料場にて漁獲の鮎を始め其の他川魚蔬菜物は主として新潟縣産にて培養飼育のものを御料理して御進め申し上ぐる事となつたが日本料理は魚類なくては調味の淡白を免れざれば最も安心なる日本海方面産の魚類を新潟縣當局の手から納入する事となつた(東京電報)

## 皇后宮
### 良子殿下と 親しき御物語

皇后陛下には六日千草典侍を御使として久邇宮家に差遣はされ貴重なる御品を御下賜になつた、宮家では倶妃殿下、良子女王殿下を伴はせられ參内し皇后陛下に御對顏御祝詞言上種々御物語あらせられたが陛下と良子女王との御談は實に親子の御間柄と謎りなき御親睦さで御機嫌麗しく拜されたと承はる(東京電報)

# 攝政宮舞鶴公園で 女子消防演習を御覽
### 桶やバケツを提げた勇敢な活動に 殿下はいたく御賞揚遊さる

攝政宮殿下には雨天なるにも拘らず七日午前七時半北巨摩郡韮崎の馬場にて御覽あり午前八時自動車にて御出門韮崎町より徒歩にて背廣服にレインコートを召され洋傘をさされながら長野知事の先導にて和田峠の紅葉を御覽かあり九時二十分他人の森に御休憩の上天古林に入らせられ地上を打つとコン／＼と音がするので興がらせ給ひ其れより五丈石、雨鳩、夢の松島、天狗岩等の名勝を御遠望遊ばされ興ある事に御思召され金峯館にて御休憩甲斐山國の秋雨煙る秋色を賞で給ひ午後四時から舞鶴公園で女子消防演習を御覽に供した、消防手は北巨摩郡小泉村の十七八の小娘から四十位の女で同村は男子は樵夫で常に留守勝ちなので其の留守中に火事の起つた際女同志の消防狀態を示したもので手に／＼桶やバケツを提げポンプを動かして勇敢なる消防振りを示す其内山から男どもが急ぎ歸つて女に混じり消防を爲す様で殿下にはいたく御褒めになつた(甲府電報)

## 東照宮に 白蟻發生
### 河村博士調査

日光東照宮に白蟻發生の模樣あり帝大教授河村博士が實地調査の結果東照宮内の廻廊假殿二荒神社の社殿三ケ所等二千五百餘の大和白蟻發生し居たるを發見した(日光電報)

## 長沙洞で 髑髏發見
### 數百年を經たものか

府内長沙洞貯水池附近は目下浚渫工事中であるが去る五日午前十時頃貯水洞八八番地村德天(三)は同所附近でショベルを以て牛骨を拾ふ中地下四尺位の所で何か手應へがあつたので掘り出して見ると髑髏が發見されたので吃驚仰天して早速最寄派出所へ屆出た該髑髏は極めて完全なもので數百年を經過せるものらしく鍾路署では之を總督府醫院へ送つて鑑定を求めるさうである

# 閑院總裁宮殿下 御聲朗かに御諭旨を賜ふ
## 二萬の參列社員…閴として聲なし
## 赤十字社朝鮮本部總會

日本赤十字社朝鮮本部第三回總會は閑院總裁宮殿下の台臨を仰ぎ八日午前十時から秋色漸く深からんとする昌德宮秘苑に於いて開催された薄すら曇つた日は恰度霞に包まれた春日和のやうで各戶に飜る日の丸の國旗も色榮えて今日の日を祝福するかの如うであつた

定刻一時間も前から自動車や腕車が引きも切らず昌德宮の方に勇ましく飛んで行く昌慶苑行の電車は皆滿員の狀であつた受付所の混むことつたらない、散るには今少し間のある紅葉した櫻の隧道を潜つて絹帽や山高や丸帽や此髮がぞろ／＼長蛇のやうな列を作つて泳いで行く、大禮服手前の左側には小さな天幕の下に救護狀況の模型がある大抵の人が同物かと思つて二度吃驚して居た、右側の松林の中には幔幕を巡らし枝から枝に萬國旗を吊して各團體の模擬店が出來て居る、會場の入口には大きな綠門があつて赤十字の旗が氣持ちのいゝ朝風に飜つて居る居る、直左手に天幕張の救護所、新聞記者休憩所、一般休憩所、婦香場、婦人休憩所、來賓休憩所等が設けてあり式場は大きな天幕が張つてある、其の正面には屋根型の式殿があつて周圍は紫の引幕を張り中央に目も映ゆるばかりの錦を掛けた卓子があつて其の右手に總裁殿下の御座あり右手に、李王殿下の御坐がある後には金屏風を建て廻し桂や榊の松葉の綠と相映發していと嚴かに見えた、九時半には早二萬近くの社員が會場に詰めかけて居る、九時四十分總裁殿下御著遊ばされ有吉總長以下總出迎同總長の御先導で御休憩所に入らせ給ふた此の時總長は職員名簿並に社業狀況書を上る、同五十分爆竹の合圖に招待員、社員篤志看護婦人會員一同夫々指示の位置に整列し水を打つたやうに靜肅を守つて總裁殿下の出御を待ち奉る定刻十時劉喨たる『君が代』の奏樂に一同脫帽最敬禮中に總裁宮殿下、李王殿下には有吉總長の御先導にて臨御遊ばされ粛たる御英姿は邊を拂つていとも／＼氣高く拜せられた、續いて李堈公李埈公兩殿下臨御、齋藤總督同令夫人、平山本社長、澤理事、松井宮內省事務官、福田御附武官、高橋參事、藤本副參事、有吉篤志看護婦人會本部長、大塚員支部長等約二百人著席、有吉總長の開會を宣告すれば總裁殿下は福田御附武官の捧げたる御諭旨を音吐朗々と場内に響き渡る御聲にて賜はる、一同嚴肅閴として聲も聞えない、有吉總長はいとも嚴肅な態度で御前に進み有難き御諭旨に答へ奉る次に大塚副總長は事務會計を報告し平山本社長祝辭を述べ有吉總長閉會を宣して第三回總會は芽出度終了した

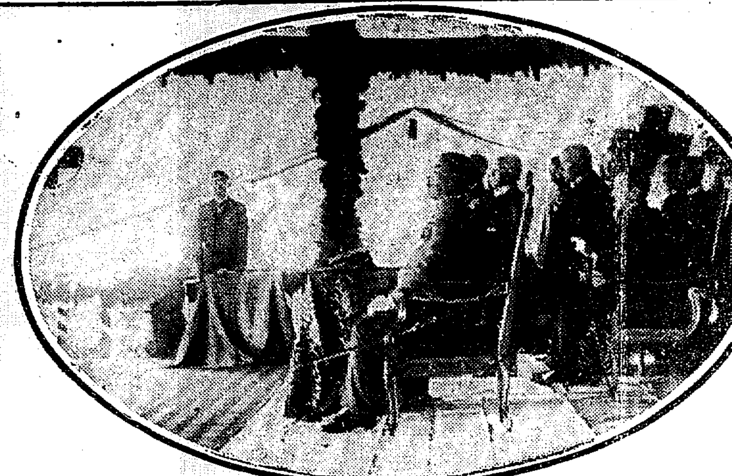

赤十字社朝鮮本部總會
【上】平山社長の祝辭を受けられる總裁宮
【下】參列せる社員

## 兩殿下の台臨を仰いで 篤志看護婦人會發會
### 內鮮の婦人多數參列

愛國婦人會の姉妹會として今度新に生れ出た日本赤十字社篤志看護婦人會朝鮮本部では八日昌德宮秘苑内に於て開催された日本赤十字社朝鮮本部第三回總會に引續き閑院宮、李王兩殿下の台臨を仰いで雄々しく力強く盛大な發會式を擧行した、此の日臨席の齋藤總督夫人、本部長有吉總監夫人其の他府内數百の内鮮婦人達は或は白衿紋付或は朝鮮服の麗々たる總裝で自動車腕車を列ねて開會前約三十分より會場入口なる弘化門に參集し之より並木の櫻も既に黄ばんで秋色いよ／＼酣なる苑内を拾うて喫花堂前の會場にいたり嚮に指示の位置に著席する、定刻有吉本部長の御先導で總裁宮李王兩殿下が式場に台臨遊ばされると次第書の通り朝鮮本部第三回總會閉會後直に本部長有吉總監夫人の發會の辭によりて開會、齋藤總督夫人は篤志婦人として襟を正す中に總裁宮殿下の御諭旨を恭しく捧讀した

### 御諭旨

本日日本赤十字社篤志看護婦人會朝鮮本部の發會に當り會員諸氏に告ぐ惟ふに朝鮮は境域廣大なるのみならず其の地勢も亦要衝にして頗る本會事業の必要を認むるに由る今や諸氏は益々奮勵し以て斯業の發展に努力せんことを望む

次いで左の通り本部長有吉夫人の奉答辭(澤理事代讀)があつた

### 奉答辭

本日日本赤十字社篤志看護婦人會朝鮮本部發會式を擧ぐるに方り辱くも總裁殿下より懇篤なる御諭旨を賜はる會員一同恐懼感激の至りに堪へず今後一層力を合せて本會の發展を圖り以て御諭旨に副はむことを期す謹みて奉答辭を奉る

有吉久子

### 祝辭

本社朝鮮本部の下に日本赤十字社篤志看護婦人會朝鮮本部の創設を見爰に發會式を擧げらるゝに至りたるは誠に本會の欣喜に堪へざる所にして朝鮮本部長を始め職員會員諸君の熱誠なる御盡力を深く感謝する所なり本會の事業は已に諸君も知らるゝ如く戰時にありては陸海軍病院の勤務繃帶其外患者用品の製作、患者の慰藉、平時事業としては本社に於ける天災事變の救護、結核豫防の宣傳、其他有ゆる救療事業を幇助するを主眼とし而して平時は此作業を研究せんが爲め講師を聘して看護學を講習し有事の時に方りて之れを應用するの素地を修養するにあり尤も此等の研鑽は敢て有事に際して必要なるのみならず平常各自の家庭にありても不時の傷病疾病等の場合甚し便益少ならざるべしと信ず畢竟朝鮮の如き境土廣大にして其設土僻陬に至りては或ひは醫療の普及を缺く地方も此あるならん希くば諸君前述の意を諒し普く本會事業を各地に擴充するに勉められ以て緩急に應用するの用素を涵養せられんことを希望す茲に一言を述べて祝辭とす

鍋島榮子

咳一つ聞えぬ中に國境や民族を超越した公の愛、博愛的の愛、世界的の愛を高調する聲のみが力強く凛々と徹つて參列の婦人方の美しい瞳は限りなき感激に燃えた鍋島會長の祝辭があり終れば有吉本部長の閉會の辭があり十一時朝鮮に於て殊に意義多き篤志看護婦人會發會式は目出度く終了、それより三發の爆竹を合圖に模擬店が開かれ充分の歡を盡して正午散會した

## 『君が代』に 參列者面喰ふ

總會は能く整つて萬事が支障なく進んだが、唯『君が代』の奏樂が次第書に示されてゐる以上に多かつたのは何うした譯であらうか二度目の『君が代』は全く何かの間違ひであつたらしいが間違ひでないものだけでも餘り多過ぎたやうに思はれる。次第書によると『君が代』は總裁宮殿下の式場に臨ませらるゝ時のみになつて居るのに實際は唯『奏樂』と記してある場合に悉く『君が代』を奏したのである最初に『君が代』の奏せられた時にはまだ各員が所定の位置に着かない前で休憩所で煙草を呑んでゐるもののもあれば庭内を散歩してゐるものもあつて式場には何程も集まつてゐない時であつた從つて『君が代』が奏せられても起立脫帽して國歌に對する作法を行ふものは殆ど見えなかつた。最後の『君が代』は總裁宮殿下御還御の際から始つて各員が解散しかけた時で當然『君が代』に對する作法を心得てゐるべき筈の人々すら時としては脫帽もしなければ姿勢も正してゐなかつた其ればかりではない彼等の人々と雜談を交へて居て丸で作法の心ないやうな態度を取つてゐた。是といふのも嚴に奏樂をやればよい所にまで無止みに『君が代』を持出したのが却つて不心得の初めであるが、其れに加ふるに一般の人々の國歌に對する作法の心得が不十分な事も亦重大な原因になつてゐる。今後はどうかして斯ういふ事は今少し眞面目に考へることにしたいものである。

## 不行儀な 紳士淑女
### 模擬店の光景

總會も篤志看護婦人會發會式も目出度無事に終りを告げたのは十時二十五分であつた、殿下には『君が代』奏樂中に有吉總長の御先導で再び御休憩所に入らせられた、同三十分爆竹の合圖で模擬店が開始された、今まで整列して居た會員は堰を決した奔流のやうな勢ひで會場を出でた、そして三々伍々思ひ／＼に模擬店の前に立つ、何と云つても大勢の人數のことだから埒も明かねば據も取れぬ、松林の中を右往左往に黒い服や朝鮮服が動いて居る木々の間を蜘蛛手に張られた萬國旗も微にざわめき出した、片方の音樂堂からは輕快なマーチのメロデーが小波を立てゝ人々の心を輕く浮き立たせた、空には絶えず煙花の炸裂する爆音が聞えて居る、一向何物にもあやかり附かずに愚圖々々して彼方此方を見渡して居ると嶮々な珍談が頻はれた、平素は嚴しい有髯の紳士が立ちながら、おでんの串を横に啣へてモグ／＼頰張つて居るのもあり紋附袴に山高を阿彌陀に被りうどんに舌を燒いてるのもある、色の白い丸髷の若い婦人が擬模擬丸帶といふ扮装で松の木蔭に八十度位の角度で立つたまゝ丼を抱へて居る様など斯んな時斯んな場所でなければ見られぬ珍風景であつたビール瓶や刪腕利の喇叭も夥しいものであるが中には只指を啣はへてスゴ／＼歸る連中が大分多かつたやうだつた

## 賊徒七戶に放火
### 資產家を殺害し二名を傷く

三日夜十一時頃十數名の不逞漢が平北渭原郡高山鎭駐在所を襲撃して民家七戶に放火したが斯くと知つて駆付けた渭原署員の爲め擊退されたが逃走中森山洞で資產家李某を襲ひ一名を殺し二名に重傷を負はせた尚追擊の警官隊は賊徒中二名を射殺したが何分にも衆寡敵せぬ人員とて渭原支興兩署に急報し應援隊を得更に之が追擊をなしたが未だ其結果は不明である(義州特電)

## 嚴肅な御親授式
### 參列者は恐懼感激す

七日午後二時龍山總督官邸の午餐會から御歸館になつた閑院宮殿下には午後三時より更に勅任官、同待遇者及外國領事團約五十名、奏任官及同待遇者約三百名に對し賜謁を賜はつた文官はフロック又はモーニングで自動車、腕車を驅り武官はカーキー色の軍服姿で乘馬を門前に乘り捨てホテル左横手の入口から陸續參入、勅任官は二階應接室で一人々々、奏任官一同には階下大食堂で親しく謁を賜はつた

在城勅任官以下の賜謁は大部分午前中に了つたので午後から伺候した主なる勅任官は藤川(慶北)朴(黃海)飯尾(平北)亥角(全北)米田(忠北)金(忠南)各道知事、領事團はガロア(佛)ヘフトラー(露代理)馬延亮(支)ミラー(米)の四氏であつた

文武官の賜謁に引き續いて階下コンサート、ホールで赤十字社有功章及特別社員章親授式が行はれた、式場は正面の壇上に卓子を置き紫の引幕と鮮かな旭日旗の色が金屏風に映えて見るから嚴粛な感じが漂ふて居る、この日御親授の光榮に浴するものは有功章社員二十餘名、特別社員百五十名で殿下には定刻(三時半)諸員起立嚴肅の裡に御著席、平山赤十字社長有吉朝鮮本部總長以下侍立の上御親授式を御舉行あり有功章授與の光榮に浴し平山社長より當地拂認の後野太三郎氏以下何れも御親授を受け、本部の職員特別社員以上に對する賜謁あり一同恐懼感激して退出したのは午後四時過ぎであつた

## 食糧展へ 成らせらる

閑院宮殿下には七日午後二時二十分頃旅館前陳列所に於て開催中の朝鮮食糧品々評會に成らせられ本會長等の御先導にて詳細御觀覽遊ばされ總督府技師牧山正德氏の說明を熱心に御聽取遊ばされたが特に和洋鮮支の五人家内一食一圓の各獻立獻物見本の御說明に對し何れが最も營養的なりやと御尋ねあり、同技師は支那料理も理想的なりと御答へ申上げたが其の他カロリー、ヴイタミンの說明につき御目を止めさせられ無煙火爐具は之は珍しいと御仰せあり約二十分にして御退出遊ばされた

## 朝五時に 御起床
### 御旅館での御模樣

七日來地御巡狀來殿下には御少憩の陰暇もあらせられず恐懼に堪へざる程御繁忙に亘らせられ僅ら少しも御疲勞の色がない、初めての御晩餐は御旅館ホテルの階上ルイ式の裝飾を施したる三號室に於て饗らせられた元山水産試驗所獻上の姬鮭、鱒、王寺より獻上の松茸も御食卓に上り山羊、鴨等の肉をも御賞味あらせられたと承はる、御食卓に侍する給仕長及司厨長等には殊の外お喜きになり窓外の景色に眺め入らせられて主なる建物やホテルの模樣に就て御質問あり御食事後は本紙を始め京城の新聞をお手に取り明かな仲秋の月時をお過しになり御附の人よりも遥く御就寢になつたが八日は又誰よりも早くお目醒め、五時半には既に御起床遊ばされたと承はる、

## 偽陸榮勝は
### 懲役四年

白川陸榮勝と詐稱し大木法相を始め朝野の名氏を欺いた小林末吉に對し七日懲役四年の言渡があつた(東京電報)

## 帝展日本畫
### 審査の結果

帝展審査員は七日午前九時より午後四時半に至る間に大車輪で第一日の審査に努めたが其結果日本畫出品總數三三三九點中昨日三一五點本日九九七點合計一三一二點の審査をした內最高と決したるもの昨日七七點本日二〇三點合計二八〇點であつた(東京電報)

## 京城三券番 溫習會
### 素張しい人氣

素晴らしい前景氣だつた三券番の溫習會は七日京劇で初日の蓋を開けた何がさて女ならでは夜の明けぬところへ各ビール會社料理屋組合の後援がありおまけに十日目と來たので劇内殆どギッシリの盛況は先づ大當り番組は豫定の通り進んで睛に眼に舞太夫に如何にも艶容らしい艶態さを見せ殊に最後の『花くるま』は殆ど總出の姿で賑かに舞納め踊ひ納めて十二時頃目出たく打出した、大體に於て上出來だとは一般の評であるが記者の目には唯美しかつたと云ふより外に何の印象も殘つて居らぬ、あれでもう少し色氣を去り且もう少し藝を有つたらヨリ以上に緊張した舞臺が見られたであらう、溫習會には有り勝ちなことゝは云ひながら幕間の長いのも缺點の一つ、出演者も主催者も今ひと奮勵せねば特等三圓の入場料に對しても相濟むまい

## 行啓通路に 黄金の波
### 警察當局大狼狽

閑院宮殿下には八日午前九時朝鮮ホテル御出門、赤十字社朝鮮本部總會へ臨御遊ばされたが御通路たる本社前より黄金町一丁目筋は拜觀者堵の如く警察官は水をも洩らさぬ警戒振を見せて居た處より先午前八時三十分頃府衛生人夫が汚穢物を積んだ車を挽いて太平通より黄金町へ赴く途中太平通り郵便所前で後輪がとれた爲め何かは以て堪るべき邊り一面に黄金の波を漂はせた、折柄宮殿下の行啓前とて警察官は周章狼狽措く所を知らず人夫を督勵して砂を撒布し漸く御通過間際迄に跡片附けをすましたが今野本町署長は恐懼し乍ら 私が恰度通り合はせたので取敢へず人夫を督勵して砂で奇麗に淸掃し御出發前には間に合ひましたので結構でしたと語つた

## 安田未亡人
安田善次郎翁未亡人ふさ子は七日逝去した享年七十九歲(仙臺電報)

## 對馬丸缺航
七日朝下關出帆の關釜連絡船對馬丸は風浪の爲め途中より引返したるを以て八日朝釜山出帆の豫行も缺航した(釜山)

## 巨人軍捷つ
【紐育六日發電】巨人軍對ヤンキー三回戰は三對〇にて巨人軍の勝利に歸した

## 京龍館
九日より十二日まで特別大興行として連續大活劇『名金』大會(四十四卷)を四日間に全部上演する觀覽料五十錢四十錢三十錢四日間通切符一圓五十錢一圓二十錢

## 喜悦に輝く顔を乗せて
人員は遙かに上に加はり定刻前八時にはや東大門附近には八百名の人員を配つた……じさらに賑ひさゝめいて居る、八時三十分には九百名となり八時五十分に社員全部を集合すると云ふ盛況……八時には美事な栗が會員を待つて居るで……

## 春川に

## 姜宇奎の件


十月九日 午後四時開幕 於京城劇場
京城三券番
溫習會
クラブデー
クラブおみやげ
當日特等壹等御入場の方にはカテイ石鹼三個入一箱(定價金壹圓五錢)をもれなく進呈いたします
御入場料 特等 金參圓 壹等 金貳圓 貳等 金壹圓

本邦唯一の精良品 男女防毒ゴム サック
●上製 一打卅八錢 ●別製 ●特製 ●六打 ●十打 ●三回 ●羽二重 ●女用 ●目立ぬ ●送料十二錢 ●郵券代用五分增
東京芝區愛宕町二の一 丁子堂 振替東京一八一五八

吉原病院方劑 望月婦人病院 實驗證明
月やく下し專門藥「月々丸」
月やく
とまり又は不順にて人知れず御心配の方は他に類なき專門大家の證明藥を用ひ必ず御安心なさい 十錢五圓特製拾圓
▲說明書は中込次第無代進呈す
東京市京橋區大鋸町 望月病院製藥部 振替東京五八六五九番

てんかん
ヒキツケ病で御困難の方効能正しき良藥當家に有り返信料添申込あれ直ちに返信す
兵庫縣明石 辰巳精米所

はらにカタマリ
ラツソンウデすキル病胃腸病子宮月經止り等手術せず良藥を分つ申込あれ委しく知らす
明石市裁判所前 源泉堂本宅

新築落成御披露
氣は澄み渡り大空高く紅葉燦と閃めく仲秋の今日此頃豫ねて新築中でありました松金は愈落成致しました木の香新らしい三階の眺望佳絶、料理は精撰且豐富加之出來る限り廉價で差し上げますから御家族同伴是非御立寄り御休息下さいます樣御願ひ申上げます
天ぷら鰻蒲燒 御料理仕出し 京城本町二丁目【京劇前】 松金 電話本局六八六番

痔疾專門 入院隨意
京城久枝肛門病院
京城明治町二ノ三一 電話本局二一〇二番病院用 三七二番宅用

資本金六百萬圓 明治三十八年設立
株式會社 漢城銀行
當銀行ハ預金貸金爲替等一般銀行業務ヲ確實親切ニ取扱申候
京城府南大門通一丁目十四番地
頭取 李允用 專務取締役 韓相龍 支配人 韓翼敎
支店所在地 水原、平壤、大田、開城南大門、釜山、東京、平壤、大和町、西大門、本町、京大門、東大門
電話長(六)二一〇二番

內科一般 入院隨意
龍山錦町 長谷川內科醫院 電話龍山五〇四番
元松村病院跡 院長醫學士 長谷川興一

# 本社主催の栗拾ひ大會

ちに待たれた本社主催の栗拾ひ大會は八日に擧行された、此の日秋晴れ人の心を喚る樣な好個の散歩日和である上に日曜と來て居るので……

……ツルの群が處々に一團をなして……う た色が漲つてゐる、……政府の……

# 二人強盗

……

# 北米の大火

延燒二千五百平方……

# 平南は案外の豐作 昨年よりも增收を見む

【平壤】平安南道稻作概況を聞くに本年は植付の當初旱天稍續き多少水の不足を告げ夫が爲め植付遲延し且乾畓の播付期には雨量多過の爲に播付を遲延せしめ多少の困難を見たが其後の天候順調を保つた爲め生育良好であつた。然るに過般八月九月に二回の豪雨に依り河川沿岸にある畓に對しては局部的に非常な水害を受けたが一般の作況から謂ふと先づ上出來で前年に比較して多少の增收を豫想されてゐる今後の天候順調ならば相當の收穫を見るであらう今本年度の平安南道稻作豫想を掲げると五十萬四百六十四石で前年に比し約四パーセントの增加率を示し中平原安州は最も期待されてゐるその豫想平原十三萬三千六百餘石安州九萬六千餘石で次ぎは江西六萬七千餘石龍岡へ萬五千餘石大同五萬八千石豫想、陽德、孟山、江東、德川地方の山間地帶と目さるゝ部分は千石乃至三千石の收穫を豫想されてゐる。

# 仲秋節後の財界

【安東縣】舊曆八月十五日は仲秋節と稱して支那人間の一大決濟期であるが本年は解氷以來日本人間の財界と同樣支那人間にありても相當無理のやり繰をして來たので仲秋節の決濟が旨く切り抜け得るか否かとは一般に杞憂せられた處であるが一番苦痛を感じたのは綿絲布商であつたらしい其の原因は一時上海の綿絲布が日本の相場より非常に割安が採れたので割安品として買ひ込んだものが其後に至つて日本の綿絲布が漸落歩調を取り最近まで慘落を續けたので先きの割安品は却て割高品となり投げ賣りを試みて投げられず四苦八苦して兎も角破綻とまでは行かずに仲秋節丈けは切り抜けたものも多かつたらしい、又木材商側にありても布帛の多い時に七、八九月に亙つて連日の降雨增水で其の賣れ行きは非常に惡るかつた爲めに小資本の木材商は三五破綻を餘儀なくせしめたものもある模樣である又豆粕も一時決濟資金の急に迫られ無理の賣急ぎの爲めに大分安値を見せたが何分日本の期米正米が厭かつた爲めに豆粕の需用も捗々しからず今後に秋肥の需用を眼前に控ても一向活氣を呈しないが此の方面も大した傷痍を受けずに決濟も終つたと見られる作蠶絲は追々新繭も出廻り早きは新絲も夥々市場に現れて來た爲に輸出買込み資金は非常に激增して來たが目下尚

**端境期を脫**し切らないので日本の需用地は安く産地高で目下上海九百兩を唱へて居る爲め岐阜の佐久間、大阪の國廣商店等も店員を續々安東に出張せしめて居るけれども採算不引合の爲め捗々しき取引は行はれない而し何を言ふにも本年は近年未曾有の豐作の爲め農村購買力の需用は非常に增加する見込みでこの方面の金融は甚だ活潑である今後は作蠶の資金は勿論、豆粕は不活潑ながらも秋肥の必需期に入るので資金の需用を喚起するだらうし又木材界も

**本月末には**是非共後を擺いて集積する必要があるので其の決濟資金の需用は非常に多額に上るであらうとは銀行業者の觀測である

# 仁川客月貿易

【仁川】九月中仁川貿易額は輸移入二百六十三萬七千九百九十圓輸移出六百七十四萬五千三百八十圓にして總計九百三十八萬三千三百七十圓に達せるが貿易取扱品中の數量價格を示せば左の如し

**輸移出** 米及籾百三十六萬五千百九十六圓△大豆二十三萬九千八百七十圓△煙草四萬九千七百圓△人蔘七十萬四千四百七十三圓△牛皮三萬六千四百十四圓△肥料四萬六千三百八十四圓△其他の雜品十七萬八千七百五十二圓

**輸移入** 米及籾十四萬七千圓△小麥四萬六千圓△小麥粉五萬三千圓△清酒三萬七千圓△煙草百六十五萬六千圓△石油三十萬圓△生金巾及生シーチング六十二萬四千圓△晒金巾及晒シーチング三十六萬二千圓△天竺布三萬四千圓△白木綿二萬三千圓△綿金巾及寒冷布三十八萬八千圓△毛織物十一萬三千圓△印刷紙十萬三千圓△其他の紙類七萬圓△セメント七萬八千圓△木材六萬八千圓△小包郵便物二十六萬圓其他の雜品百六十一萬二千圓

# 小麥輸出課稅

【安東縣】滿洲産小麥粉の海外輸出は從來海路安東より輸移出するものにのみ從價五分稅を課し鐵道輸出は無稅なりし處安東海關は過日告示第二百五十七號を以て來る十月十六日より鐵路輸出品に對しても從價五分稅を課する旨公布せり

# 終航近し

【安東縣】鴨綠江口の對內地海運界は本年解氷以來一般財界に累られ不況閑散裡に終始したるが本年の結氷期も剩す處四五十日の間に迫りたるを以て漸々終航の準備へられつゝあるが今後の航海は朝鮮郵船十四五航海、大阪商船約四航海、天草其他のチャーター船一二航海合計二十航海內外なるべく其の終航期は來る十一月十五日頃なるべしと

# 着筏六千臺

鴨綠江流域に於ける採木公司の流筏は益々順調にして行はれ去る六日現在の着筏は支那筏五千八百四十四臺、官營材即ち日本筏四百八十臺に達したが本流は尚水も頗る豐富であるから十月末頃までには到着材がある見込みである（安東縣）

# 融和傾向濃厚 國語の研究熱勃興す

【元山】近來當地方に於いては特に著しく內鮮融和の傾向濃厚となりつゝある模樣であるが德源郡鼇斗山里に於いては從來頑固に終始して居たものが時變るとなく此變を悟り目下老若を問はず殆ど斷髮してチョン髷の姿を沒しつゝあるさうである。之れと共に鮮人少年間に國語の研究熱勃興し夜間を利用して國語の教師を得るに困り同地駐在の警察官に對し援助方を懇請して來たので元山警察署では內鮮融和上頗る喜ぶべき現象なりとして勤務に差支へ無き限りに於いて之を快諾し取り敢ず同駐在所の內鮮巡査各一名をして教授の任に當らしむる事としたが研究者子弟二十幾名あり何れも熱心に教授を受けて居るさうである

# 平壤就職困難

【平壤】平壤府人事相談所職業紹介所の九月中の求職者數は鮮人二百三十一名內地人三十一名であつた。中府が紹介した件數は鮮人二百十三件內地人二十九件で是等求職者に對する府內各所の求人數は僅に鮮人四十六名內地人四名なりし爲め就職者は鮮人九十三名內地人十三名であつた就職難の原因は府內一般不景氣が主な原因で內地人側の商店其他各所からの要求も鮮人を求める樣になつて來た爲め是等から一層就職は困難となるであらう

# 光州市街調査

【光州】全南光州は都市として道內有數の地に於て行政の首腦地であつて年々戶數人口等の增殖するものあるので都市として充分の資格あるを以て今回道に土木課にて諸般の調査を行ふと同時に總督府からは上田技手來道種々調査して居る

# 平壤公設市場賣高

【平壤】平壤各公設市場九月中の賣上高を聞くに主として內地人市場たる壽町市場が一萬三千五百七十一圓二十七錢購買人員三萬二千二人幸町市場が七千六百二十五圓二十八錢購買人員一萬五千三百三十八人で朝鮮人取引市場たる司倉市場が一萬四千八十四圓九十四錢五厘を示してゐる、中鮮魚の賣上はチブスの影響を受けて府內魚屋では二割乃至三割の減收を見たと云はれて居るが各公設市場の鮮魚賣上高は二千三百四十錢を示してゐる 壽町公設市場の賣上は食料品雜貨が千九百圓で味噌、醬油、酒、漬物、穀物、薪炭、肉類の賣上が千圓乃至千二百圓を示し吳服、太物、洋物雜貨が夫々八百三十圓で世帶道具が五百四十一圓五十七錢果物野菜が四百六圓九十九錢履物が三百十六圓四十五錢玩具が二百十一圓七十三錢に達してゐる。

# 南浦公設市場 計畫中である

【鎭南浦】人口既に三萬有餘を算せられ逐年內鮮人の增加を示しつゝある鎭南浦は他地に比し諸物價低廉にして府民の生活上に差程困難ならざる所より未だに公設市場さへなき有樣なるが今回株式會社物産市場にては更に物價調節策の一助として埋築地積の空地を利用し公設市場的のものを設置する計畫ある由である

# 平澤神社秋祭 二日に亙つて大賑ひ

【平澤電報】平澤神社の秋季例祭は水原井上宮司々祭の下に七日午後六時前夜祭を執行し更に八日午前十一時當日祭は最も嚴肅に執行された、當日は平澤市中を練り歩き十一時社前に到着し奉納の手踊と綱引の催しや……かに市內に引返し驛前にて散會、更に午後一時より社前に於て本社平澤支局後援子供相撲は盛んに開始され一層父兄を熱狂せしめ山なす賞品に嬉々として薄暮閉止した尚七八の兩日平澤青年團數十名の一隊は高砂指導の下に素人演劇を催し幕間に山下旭綴師の筑前琵琶、大下滿風の浪花節等あり大人氣であつた

今日 午後七時より 天安 天安座
九日 午後七時より 水原 水原劇場
**第三回讀者慰安巡回活動寫眞**

# 中和署落成式 擊劍大會開催

【平壤】中和警察署では八日新築落成式を行ひ同日は平安南道管內各警察署より劍士出場擊劍大會を行つた。

# 松隅普校々舍新築

【義州】平北義州郡松隅公立普通學校々舍は去月三十日新築落成し之が落成式を擧行した、出席者は道知事代理磯野內務部長外道評議員地方有力者兒童父兄で五百餘名、餘興として種々其他を催し尚午後からは運動會を催しなかなかの盛會であつた

# 平澤の生花會

未生流正光齋氏を師範に推戴せる平澤生花會員數十名の夫人令孃の一團は平澤神社秋祭を機とし平澤金融組合に於て八日午前九時より生花陳列會を催し雅客の觀覽引きも切らず盛會を極めた（平澤）

# 巡回活動寫眞 光州頗る盛況

【光州】本社の巡回活動寫眞は光州の四日の夜小學校講堂で開催された觀衆は無慮千名を越え立錐の餘地なく頗る盛會であつた

# 林野不服申立調査

【平壤】總督府林野調査委員會より二名平安南道に出張し五日より二十一日迄道管內安州中和平原三郡の林野査定不服申立に對する調査を遂ぐべく既に五日より開始した

# 蔬菜品評會は中止

【安東縣】滿鐵沿線各主要地に於ては每年滿鐵社員及地方人の栽培にかゝる蔬菜品評會を開催し來りたるが本年は七月以降連日の降雨にて其の出來榮頗る不良なるを以て本年十月下旬安東縣に於て開催する筈なりし同會は之を中止する事となりたり

# 仁川會議所報告會

【仁川】豫て商議聯合會の決議要項遂進の爲め上京中なりし大石仁川商議常務委員は五日歸仁につき十二日午後二時より會議所樓上に於て評議員會を開き報告會を催すと

# 農業資金借入

安東領事館の斡旋により安東鮮人組合にては今般東拓の東亞勸業株式會社より金二萬圓を借り入れたるが其の用途は主として安東附近及び鴨綠江岸の各鮮人農民に農業資金として融通するものなりと（安東縣）

# 追加豫算可決

【鎭南浦】府協議會は六日午後一時より府廳樓上に於て開會（一）三和街道切下工費四千百圓（內四百圓は篤志者の寄附）（二）大倉町排水工事費百八十圓（內百五十圓道より補助）等の追加豫算案は何れも異議なく可決通過せり（鎭南浦）

# 中野警察部長

此程京城より歸來滿洲に出張の豫定であつた平南警察部長中野太三郎氏は微恙の爲め一時出張を見合せ靜養中の處、更に病勢衰へないので七日慈惠醫院に入院した（平壤）

▲安藤警察部長 管內警察事務巡視及び檢閱の爲め李警視外四名を隨へ三週間の豫定で厚昌東興中江鎭滿浦地方へ出張（義州）

▲中島平北財務部長 一週間の豫定で五日夜本府へ出張（義州）

# 長谷川署長歸田

間島に於ける馬賊討伐隊として出張中なりし長谷川大田警察署長は八日午後一時二十四分大田驛特急列車にて歸田したるが在住福岡縣人は歡迎會を開かんとて準備中である（大田）

# 青年會員內地視察

【晉州】慶尙南道廳にては各郡青年會より七名を選拔し旅費百六十圓を支給し三週間の豫定で奧山學務課長引率し十五日出發する事に決定せるが今回は大都市を視察せず主として模範農村及青年會を視察せしむる筈である

# 群馬縣視察團

群馬縣產業及び教育視察團一行二十餘名は七日午後九時五十分着列車にて來安八日市內各所を視察して同日夜行にて北行すべしと（安東縣）

# 補修學校卒業式

【安東縣】安東小學校內併置の安東補修學校卒業式及び修業式を六日午後七時より擧行鈴木校長より訓示及び證書の授與ありたり

# 伊川郡產業品評會

【春川】江原道伊川郡產業品評會主催の產業品評會を三十一日から十一月四日迄伊川邑內で開催することゝなり準備着々進行中である、出品物は農產、蠶業、畜產の殆ど全部を網羅し數千點の多數に上る筈である、伊川では協贊會を組織して品評會の事業を贊襄し旅舍の設備其他の出演方を計畫し餘興も澤山ある筈である之れと同時に郡內各學校聯合學藝品展覽會及び聯合大運動會等多數の催しも計畫中であると

# 義州分會競射

帝國在鄉軍人會義州分會は七日から三日間陸軍射擊場で競點射擊會を催した（義州）

# 港座記念興行

【鎭南浦】唯一の常設館たる港座は開設以來本年を以て三週年となれば來る十一日より四日間三週年記念の爲め內地より其筋の名人を招聘し新派芝居並に浪花節を開演し無料にて一般の觀覽に供する由（鎭南浦）

# 地方人事

▲飯尾藤次郎氏（平北知事）赤十字朝鮮支部總會列席の爲め上城（義州）
▲錦織足喜代氏（新義州府尹）同六日夕上城（新義州）
▲松殿哲次氏（新義州金融組合長）都市金融組合長會議列席の爲め五日上城八日歸新の筈（同上）
▲栗栖義助氏（安東商業會議所）大連圖書館に轉任不日赴任の筈（安東縣）
▲磯野平北內務部長 管內泰川地方出張中の處六日歸任（義州）
▲井浦義久氏（新義州法院長）勅任待遇となる（新義州）


# 食糧品品評會入賞記念

於朝鮮食糧品々評會
優等賞受領
陽一 （上）商標
京城府龍山大島町
釀造元 上原酒造場
電話龍山一七三番

朝鮮食料品品評會で又栗饅頭が優等賞金牌を頂きました
江川菓子舖
京城南山町三丁目
電話本局二一一番

貳等賞受領
銘酒 百合 釀造元
野村酒造場
京城三坂通一〇五番地
電話龍山三四四番

於朝鮮食糧品々評會
壹等賞受領
山口式澤庵漬製造發賣元
各種漬物製造卸並ニ小賣
田中漬物店
田中久松
京城府永樂町中央廉賣所
京城府花園町共同廉賣所
（電話本局一五四三番）
振替京城七一〇二〇番
製品の優秀價格低廉

於朝鮮食料品々評會
優等賞受領
西洋菓子人蔘キャラメル製造元
朝鮮製菓株式會社
京城府岡崎町參番地
長電話龍山五九二番
振替京城五九七三番

壹等賞受領
登錄商標
（あ）商會製麵所
京城黃金町五丁目二五七

於朝鮮食料品品評會 一等賞受領
東京大正博覽會 朝鮮物產共進會 銅銀牌受領
自園産 葡萄酒
醫藥用 純良 葡萄酒
虎印 香竄 葡萄酒
タイガーポートワイン
スキートワイン
發賣元
洋酒問屋 大西支店
京城龍山漢江通十三番地 電話龍山一二番
大西葡萄園

京城明治町公設市場
萬漬物商 なた屋
田中長楠
電話本局三二七三番
自宅旭町三丁目二番地
電話本局三五七番

灘屋
天佑
石原酒店
京城漢江通一三番地
電話龍山八〇〇番

貳等賞受領
魚仲買 蒲鉾商
松本繁藏
京城明治町 松繁事
電話本局千四十四番
電略（シ）又ハ（マツ）

於朝鮮食料品々評會
優等賞金牌受領
日本
清酢
日月本家監造

旭正宗
京城榮町
矢野染治
電話龍山六四〇番

醬油味噌製造元
兼古商會
京城府龍山元町一丁目
電話龍山一四一

於朝鮮食糧品品評會
最優等賞受領
（ヤマキ）
金印醬油釀造元
清酒菊正宗白鶴
澤龜特約店
京城本町三丁目
ミ田中支店
三好喜六
電話本局七六四番
振替京城九三三番

於朝鮮食料品々評會
一等賞受領
純御朝鮮料理
食道園
京城南大門通一丁目一六
電話本局二三九一番

於朝鮮食糧品々評會
壹等賞受領
最上醬油
（高）印醬油釀造元
日ノ出味噌製造元
清酒金露特約店
中央醬油釀造株式會社
京城府林町一九〇番地
電話本局一四〇八番
振替京城五八三四番

於朝鮮食料品品評會 壹等賞受領
特製ウス醬油 最上醬油
釀造販賣
藤田醬油釀造元
京城花園町
電話本局三一五五番

結核專門 古賀病院 九州線鳥栖驛前

最新刊
石原純 相對性原理の解説
土井不曇 相對性理論の否定
山本一清 天文と人生
桑山史大能 西洋周近世史
田村浩 文化教育への道
松井等 傳說ノ支那
吉田弦二郎 ダビデと子たち
藤村 新生（合本）
正崎俊夫 港から港へ
教育會編 小野さつき女史
虛子選 ホトトギス雜詠選集
俵護舟 詩曲行脚
京城 大阪屋號 本局電話六八四、二〇八六

ぢんそう炎
蛋白排泄し困難の方は効あり著しき良藥あり返信封入申込あれば詳報す
天播磨町 石黑屋

京日案內
九號活字十六字詰五行一回壹圓五十錢 匿名ハ壹回毎ニ貳拾錢增料金ハ前納ノ事

募集 店員 多少商業に心得ある者數名 京城府林町一九〇 中央醬油釀造株式會社

募集 外交員 高給なる特典 百圓確實 內地人に限り至急入用 京城府旭町二ノ四二 龍川商店

代診 及看護婦招聘 希望條件照會あれ 龍山元町二丁目（電話龍山一〇四） 前川病院

雇入 玉突場係至急入用 新町 朝日倶樂部 電話本局一七〇九番

獵犬 價格は相當に出します御一報次第當方より參上致します 京城本町四丁目一〇二 山田質店

女給 女ボーイ至急入用 年齡二十歲前後 京城南大門外 カフェーダイヤ 電話二四一九番

株券 金融 自午前九時至午後五時 日步安く簡單御便宜に取扱申上候 御照會御返信 電話本局二一四〇番 明治町一ノ十六 竹下

看護 婦並に見習入用 希望者は本人來談ありたし 京城西小門町 電話本局八六〇番 田中丸病院

恩給 年金退職料扶助料即時低利 證券公債及び軍事賜金保管通帳賣買 京城古市町三〇 江州屋本店假營業所

觀相 石龍子先生直傳 從五位勳五等（號研）酒井三郎太 京城本町五丁目八十一番地

古本 ●御不用の方は高價買入 ●御葉書一本にて參上仕る可く候 ●電話本局九五番 振替九七一〇番 京城本町二丁目 群書堂

恩給 年金退職料扶助料即時 京城並木町八十八番地 新町高野山下 安隱商會

代診 一名入用 志望者は履歷書持參あれ 仁川 佐藤病院

讓る 水原 富國園

貸間 他室と隔離せる二室あり環境よし清潔なる室にて食事付にて御願ひ致します 若草町八十一番地 鈴木


天氣豫報

## 安中草三郎　第一一八回

猫遊軒伯知講演

**妾殺しは俺**

強て覺悟の幸吉『エヽ八州のお役人様へ申上げやす、御領主の御寵愛お松の方を殺したのは實は俺で御座えんす、斯う取巻かれちやア逃げるにも逃げられず、年貢の納め時が來たので御座えんせう、サア何うぞ此幸吉を引つ縛つて御存分の御處刑を願ひやす』と後に手を廻した、八州の捕方は案外の思ひ、下手人は恒川半三郎であると云ふのに澤呂木の幸吉が名乘つて出ましたので、如何はせんと躊躇うて居りますと、附添うて參りました山村家の重役藤川彌五郎殿心の中に思ふやう、恒川半三郎は柳生流の達人で平生の行状と云ひ、殊に山村家に何の遺恨のあるものでなし、愛妾お松の方を斬つたと云ふのは合點の行かぬこと、定めし是れには仔細のあることであらうが、兎に角藩中一同の憎みを受けて居たお松の方なれば、藩士一同に代つて殺して呉れたも同然、其儘は寧ろ慣めて遣はしたい位、夫れを召捕つて處刑に行ふのは氣の毒千萬なりと思ひ居る矢先へ、強て悪者を承知して居る澤呂木の幸吉が名乘つて出ましたから、これ幸ひと直ぐに縄を掛けて藤岡表へ引立て吟味の末、幸吉は山村家の愛妾お松の方を殺つたと云ふ廉で江戸表へお差立てになつて敢な、刑場の露と消えました。斯くて草三は主人半三郎とお安と云ふ妾と其娘お作の三人を案内して一先づ上州安中在の秋間村、自分の家と云ふ譯ではございませんが箭婆の住家へ連れて參りましたが、此ドサクサ紛れに九兵衛もお宿を連れて何れへか姿を隱した樣子でございます、エヽお話しは大分跡へ戻りますが本講談の終局に大關係のある芝新網の紅葉屋久兵衛と申す呉服屋の成行も一通り申上げなければなりません、其の呉服屋の家内の亡くなりましたのは文化三年のこと、丁度三十五日の忌日に主人久兵衛が墓參に參りました、其歸路根岸の植木屋長松方へ立寄りますと大切なお得意の旦那様、長松は下へも置かず鄭重に待遇し酒肴を出し誰か對手に酌をするものはないかと云ふとツイ表に人來島と云ふ待合ではないが素敵張りの掛茶屋がありまして、其處におさとゝ云ふ女が居ります、美人ではあるし口前はよし、如何にも調子が宜いので、あの女を頼んでお酌をさせたら酒席に花を咲かして旦那様のお心慰みになるであらうと、女房の計らひでおさとを呼び酌をさせると、掛茶屋の女に似ず猫擬き云ひ騒ぎ振りと云ひ何處となく屋敷風があります、おまけに色附きは少し衰へて居るが何處となく仇ッぽい、捨て難き趣櫻の風情がございますので、元來好色の紅葉屋久兵衛妾に先立たれて閑淋しく思つて居る折からアヽ美い女だとシミ／″＼おさとに惚れ込んで歸りを忘れる位、おさとも又二世を契つた白藏がお處刑になつた當時は殆ど半狂亂の體で、家へ歸つて後は鬱々と白藏のことのみ思ひ詰めて叔母の厄介になつて居りましたが、去るものは日に疎しで、近頃は白藏のことは夢にも思はず、何時迄で斯うして居ても返り花の咲く的もなし、何うか宜い人があつたらと思つて居る所へ今日のお座敷、流石に呉服屋の主人品は好し懐中も暖かさう、酒の上とは云ひながら親切にチヤホヤ云うて呉れるので、おさとは心ありげに献しつ酬されつ酒を重ね醉うては搦へ切れぬ戀の情、お酒の上で一言二言譯らしい事を云つたが病み附きでトウ／＼妾と酒附け、其翌文化四年に本妻に直しこれから一年ばかりの間は稼業も繁昌だし、彼の拾ひ娘も大分大きくなつて家内浪靜かに暮して居ります、此の久兵衛は大の御嶽山の信者で今年は四十九年の厄年、年廻りが悪いから厄拂ひの爲に御嶽山へ參詣して來やうと、講中の者と誘ひ江戸を立つたのは六月の末、今とは違ひ其頃は汽車や汽船の便利もなくホンの膝栗毛道中、御嶽山へ行つて歸るには何うしても三十日は掛ります。


はやるコレラを　尻目にかけて　一家仲よくたべるパン（明治町木村屋電話二八七〇）

かしわ　すきやき　あいがも　とりの水焚　とり料理　喜久家　京城本町二丁目喜樂館横　電本局一三八三番

人蔘エキス　京城本町壹丁目・電話一四八〇番　一八七〇番　津村兄弟商會


## 將棋新手合（二）

於斧山西町松永新藏氏宅　蒋呂木七段歡迎將棋會席上

飛香落　△七段　蒋呂木光治（東京）　▲　吉田清助（牧ノ島）

（圖は前號指了迄の局面）

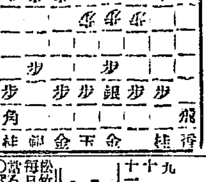

▲持駒　吉田氏　歩

（十四手目迄）

△三五歩▲二六歩△六四銀▲七八銀（イ）△六二玉▲七七銀△七二玉▲一二歩（ロ）△七四歩▲九六歩△九四歩▲二八飛△六二金▲八六銀△八四歩▲三八飛（ハ）（以下次號）

蒋呂木七段講評

▲（イ）七八銀は普通に五六銀と上る處なり

▲（ロ）七七銀と上りて後ちに二二歩と打つは効力薄し直に打つ方優れり

▲（ハ）三八飛は手損なり直に七八飛と指し攻勢に轉ずる方優れり

## もし／＼

六日本版の誕生へ　明治十九年陰九月五日は陽暦の十月二日に當ります（仁川中村生）▲今年は專門學校の相撲大會はありませんか（水原好角家）▲京城の舞臺で女として一通りの心得を教へ下さる方はありませんか裁縫や炊事の手傳ひ位は致します給料は如何程でも構ひません（田舎出の娘）▲軽いフキガに罹つて居ますが家庭で簡單に治す方法はありませんか（お尋ね生）▲京城から一日かゝりで家族が松茸狩に行く最も適地をお知らせ下さい（ケー子）▲洋食即席料理五六品至急教授下さる方なきや相當の謝禮を致します（黄金町三の二六〇松村生）▲府内で辭書等の破れを綴ぢて呉れる處なきや（丸木生）▲社會洞察家に伺ひます　向ひの西洋人は自動車一臺が辛うじて通ずるに過ぎない細道を至極の態度で乗り廻して居るのは忍んでもやるが牛馬車人力車と妨害ひとなり其の度毎に大騒ぎを演ずるには閉口する附近の住民一同は子供を外出させることも出來ず大迷惑を感じてゐる西公園も將來公開されると云へば一層危險である道當局に於て何とか處分を望む（社稷生）▲満洲に居た神田栗吉様の現住所御存じの方は御通知下さい（開城ワイ生）△本欄の投書には必ず住所氏名明記のこと、掲載記事の問合せは往復葉書で本人の住所を照會の上直接交渉あれたく投書掲載につき讀者相互の問答投書は紙上に掲載せず、讀者に迷惑を及ぼすものに限り其の氏名は回答せず（係）

## 關釜連絡船

釜山發　午前六、四〇分　午後八、二〇分

九日　朝、景福丸　夕、新羅丸
十日　朝、對馬丸　夕、高麗丸
十一日　朝、景福丸　夕、新羅丸

## 演藝案内

**黄金館**　松竹キネマ直營　毎日晝夜　當る六日より松竹直營記念興行　○賞窃虎とビバー　一巻　○メトロ社超特作映畫　ウアイオラ、ダナ孃主演　深刻な社界劇　**牡丹刷毛**　六巻　◇原名コーラスガールス、ローマンス　知識界の驚異たる偉大なる頭腦の所有者ホーレスと十萬弗の胃の所有者マシャとの自然がなす興味あるローマンス。○メトロ社超特作映畫　大通活劇　猛獸冒險　**青狐**　全三十巻の内四巻　◇松竹キネマ超特作映畫　文豪黒岩涙香氏原作　川田芳子、諸口十九、幹部總出演　五月信子共演　新派悲劇　**野に咲く花**　全九巻　◇大都の一角に女を熱狂せしめ全國のファンの渇望の的たる松竹の代表的特作大映畫！秋の野を彩る我の美しき花の不可解なる可憐の心に苦しまつわる者の努力と悲運。作者の涙と演者の涙とを流さしむ。○本興行中從來の入場招待券無効　一等六十錢二等五十錢三等四十錢

**喜樂館**　京城本町壹丁目　電話五九七番　日活直營　五日より中秋大興行　尾上松之助一座出演　舊劇　**大名五郎藏**　五巻　◇鍛冶の一筋から武家に生れた名の大名五郎藏は侠氣を持ち改めて町人となり、弱きを助け強きを挫く江戸八百八町の町奴に…　米國パテー會社大供映畫　大活劇連續　**ロッキールス**　敵か味方か（自第五編至第六編四巻）…

**京龍座**　龍山電話三一二番　特別大興行　十月九日より十二日迄四日間連續公開　エッデイ・ポーロ氏　フランシス・フォード氏共演大猛闘　グレース・カーナード孃　連續活劇　**名金大會**　全二十二編四十四巻　當館は全部四日間にて上場　其他滑稽寫眞數種　晴雨不論毎日正六時開演　一等五十錢二等四十錢三等三十錢　四日間通し切符　一等一圓五十錢、二等一圓二十錢、三等九十錢、軍人小人各等半額

**大正館**　松竹キネマ株式會社朝鮮總特約店　電話八七三番　當る五日より新提供　實寫フォックス、ニュース最長尺　澤村四郎五郎一派主演　義劇　**大石内藏之助**　全五巻　淺野の遺臣大石内藏之助は山科の閑居に妻子と訣別し前の城代家老の忠臣の裏に血を吐くが如き思ひの物語…　米國フォックス會社一九二二年代表的超特作大映畫　史劇　**『我れ若し王者なりせば』**　全八巻　ウイリアム、ファーナム氏の主演に掛る未曾有の大映畫界に快腕を揮ひ共の人氣を一身に集めつゝある快漢ウイリアム、ダンカン氏と共に米國…　松竹キネマ苦心の傑作　諸口十九、川田芳子、東榮子主演　新派悲劇　**『愛の濁り』**　全五巻　大な發表に生きんとして凡てを犠牲に…

**浪花館**　明治町　電話二六〇　當る七日より（初御目見得）　**笑樂會大一座來る**　江戸自慢滑稽の親玉二人道化落語手踊劍舞西川流の作りかぼちや手踊ダンス胡蝶踊大阪二〇加黒佛大奇魔術外十數種身長二尺一寸のかほちややんまの手踊は二度と見られませんやるや舞蝶團八一若團子　久十良國玉**扇枝團枝**　山川十九夫かぼちやちやんま湊家ちどり外數名　ダンス大奇魔術、松旭齋天女、天光天星

日活會社東京派作　新派悲劇　**戀の夜嵐**　全六巻

**帝國館**　帝キネ直營　中央館改め　電本三〇一四番　當る六日より革新記念第一回特別大興行　帝キネ最近の大作　○舊劇　**桑名屋騒動**　全五巻　ゴールドウエン社作　ヂャックピックフォード氏演　○社會劇　**輝く孤兒**　全六巻　世に捨られし哀れの孤兒が立志傳中の人となるには如何に涙多き日を送り榮月を迎えしことならん頴く孤兒の小達は榮えある舞臺に立つ新進辨士　泉二郎の解說……　大阪每日新聞連載小說　大井新太郎一派力演　○悲劇　**己が罪**　全八巻　生の傑作で我國文壇の大家菊池幽芳先已が罪は新派劇の獨參湯とも謂ふべきもの一本絹は最も原作に忠實に就中大井新太郎一派が演ぜしものにて殊に二役は近來になき出色の滑稽作兵衛の大井の醫學生塚口虎三と漁師作兵衛とから特に全八巻は改革と共に帝キネ本社柳藏圓山大王が全役を通じて獨演をいたします　其他實寫滑稽種々新任辨士數名出演


名は高し　**金鶴石鹸**　本舗　岡村野村名商店

內科　胃腸病　夜診　九時迄　**石川醫院**　京城本町一丁目　電話一一三九〇番　三五五九〇番

東海生命相互保險會社　共同火災保險會社　ランウヂウニド火災保險會社　代理店　仁川本町四丁目　綿絲布及雜貨輸入貿易商　**河野本店**

入院隨意　內科　小兒科　**中島病院**　院主　中島貞信　京城府明治町一丁目（本町明治屋横より入る）　普通病室　隔離病室　電話三七八番

新田帶革　朝鮮總代理店　仁川本町四丁目　白神洋行　京城南大門外　白神洋行支店　新田帶革ベルト調帶

至急金替之爲　**玩具投賣**　ゴム製セルロイド製金屬製木製紙製の人形動物自動車汽車電車ラッパ鐵砲刀等の彩色品… 五拾錢迄 … 七圓也 … 注文は京城本町五丁目　**秋山商店**　振替口座京城五七二一番



# ホシチオールデー

十月十日より　十月十六日まで

ホシチオールは、（一）新陳代謝を盛め、（二）炎症を去り、（三）皮膚上皮形成力に富み、（四）殺菌力強く、（五）收斂性ある……の五大力を具備して居る薬品でありますから、火傷、切創、打撲傷等の如き創傷一切。神經痛、關節炎、リウマチス等の神經性疾患。濕疹、疥癬、其他の皮膚病一切。扁桃腺炎、耳腺炎、淋巴腺炎の如き諸炎症疾患。其他丹毒、下疳等に應用して頗る効力があります。そして、劇藥でも毒藥でもありませんから、口中に入るゝも又嚥下するも何等害毒のない重寶な藥品であります。

此の良藥を日本中に宣傳して、毎戸必ず一瓶を備付けて貰ふ爲に五万のホシの特約店が、聯盟し上記の如く一週間ホシチオールデーを全國一齊に舉行した次第であります。何れの御家庭にも應急治療の常備藥としてデーを機會に何卒此の藥を備付けて下さい。

| 價 | 定 |
| --- | --- |
| 二十錢 | |
| 五十錢 | |
| 一円 | |
| 二円五十錢 | |
| 四円 | |

主催

星製藥株式會社
府縣元賣捌所
市區郡元賣捌所
星製藥商業學校同窓會



說明書進呈

●正しき**補血强壯**増進劑

栗本醫學博士　土田醫學博士　河西醫學博士　齋藤醫學博士　增山醫學博士　諏訪醫學博士　實驗御推奬

# ブルトーゼ

**ブルトーゼ**は獨逸ストラスブルグ大學教授シユミーデベルヒ氏が嚢に哺乳動物の肝臓中より發見せるフエラチンを人工集成したるフエルリアルブミン酸ナトリウムの液狀製劑にして、即ち人體の臟器中に含まるゝ造血要素と同性同態なるが故に吸收同化容易にして、何等副作用なく能く造血機能を亢進し赤血球を増加し、新陳代謝を旺盛ならしめ全身榮養上に强力なる作用を呈す故に本劑服用後は著しく食慾を催進し體重を増加し、精力を旺盛ならしめ、皮膚の色澤を良くす是實に醫學諸大家が舉つて補血强壯劑中の第一位として推奬さるゝ所以なり

本劑は病症に適應すべき各配合劑あり左に列記して服用の便に供す。

開明發付　王冠裝置

◎種類及適應症

單味**ブルトーゼ**（急性慢性貧血病、虛弱、羸痩、勞疲病、榮養不良、病後恢復期、姙娠榮養、産後衰弱、授乳婦等）實價（小瓶二百五十グラム入　金一圓二十錢　大瓶五百グラム入　金二圓）

**アルゼンブルトーゼ**（神經性疾患、神經衰弱、舞蹈病、皮膚病、腺病、炎、小兒神經病、糖尿病、紫斑病、貧血性諸疾患等）實價（小瓶二百五十グラム入　金二圓三十錢　大瓶五百グラム入　金三圓五十錢）

**ヨードブルトーゼ**（腺病質疾患、小兒發育不全、貧血症、黴毒性貧血、榮養不良、瘰癧、動脈硬化症、佝僂病、黴毒症等）實價（小瓶二百五十グラム入　金二圓三十錢　大瓶五百グラム入　金三圓五十錢）

**キナブルトーゼ**（精神過勞症、老後衰弱、ヒステリー、食慾不振、瘧病恢復期、産前産後、授乳婦榮養等）實價（小瓶二百五十グラム入　金二圓三十錢　大瓶五百グラム入　金三圓五十錢）

**グヤコールブルトーゼ**（結核性疾患、肺結核、カタール性諸疾患、氣管支炎、喘息、肺炎、肋膜炎、咳嗽、喀痰、百日咳等）實價（小瓶二百五十グラム入　金三圓五十錢　大瓶五百グラム入　金五圓五十錢）

●本劑は全國各地藥店にて販賣せり
●販賣者に注意　アルゼンブルトーゼに限り法規に依る買受證を要す　萬一品切の節は直接本舖へ御注文なさるべし

發賣元　本舖　藤澤友吉商店　大阪市道修町　京城府西小門町　名古屋本町　東京市本町（高井商店）